



ITINERARIS PELS ESCENARIS
DE LA GUERRA DE SUCCESSIÓ

RUTA 1714

**Monuments, paisatges,
gastronomia**

**Casa Museu
Rafael Casanova**
Moià

Sabíeu que...

-
- **... la imatge de Rafael Casanova ha quedat lligada a la bandera de Santa Eulàlia i a la defensa de Barcelona?**

El dia 11 de setembre de 1714 Barcelona es llevava amb els ànims esperonats davant la imatge de Rafael Casanova enarborant la bandera de Santa Eulàlia i cridant a la lluita. Aquest estendard era molt venerat pels barcelonins i només es deixava veure quan la ciutat corria un greu perill.

-
- **... tot i ser una de les figures més venerades dels fets del 1714, el seu “paper actiu” durant els anys de la Guerra va ser escàs?**

Rafael Casanova va ser conseller en cap del Consell de Cent de Barcelona, però ni abans de ni després de l'11 de setembre va ser un heroi èpic en el camp de batalla de contra els assalts borbònics.

-
- **... Rafael Casanova era el segon d'onze fills d'una de les famílies més influents de Moià?**

Els Casanova eren reconeguts pels moianesos de l'època com un dels llinatges més rics i respectables. Diverses generacions de la família van ocupar càrrecs d'influència i van formar part de les elits polítiques de la vila.

-
- **... Rafael Casanova va retirar-se de la vida política després de la Guerra per exercir l'advocacia a Sant Boi?**

Després de ser ferit a la cuixa en l'ofensiva de Barcelona el 1714 i perdre els seus béns un cop acabada la guerra, va marxar a Sant Boi on va viure fins la seva mort.

-
- **... la casa va pertànyer a la família Casanova fins el 1785?**

L'edifici és el resultat de la unió de dues cases dels segles XVI i XVII, fruit de les reformes que van fer els Casanova quan van adquirir la propietat a mitjans del 1600.

MOIÀ



MHC / Pepo Segura

Context 1714

Des del mes de novembre de 1714 Rafel de Casanova exercí –a banda de com a conseller en cap– de comandant de la Coronela de Barcelona, milícia formada pels gremis de la ciutat. Nascut a Moia el 1660 es va traslladar a la capital de Catalunya per estudiar Filosofia i Dret Civil i Canònic. Ferit durant el setge del 1714 seria amagat per evitar que caigués en mans de les tropes borbòniques. No obstant això, continuaria exercint d'advocat a la casa dels seus sogres a Sant Boi del Llobregat. Fou enterrat a l'església de Sant Baldiri d'aquesta localitat del Baix Llobregat, on va morir el 3 de maig de 1743.

La casa natal de Rafel de Casanova es troba a la plaça Major de la vila de Moia, al costat de l'església parroquial de Santa Maria, joia del barroc que destaca per la seva portalada i el seu campanar. Aquest espai expositiu és el resultat de la unió de dues cases dels segles XVI i XVII. El conjunt inclou un museu dedicat al seu fill més il·lustre, l'Arxiu Històric de la població i el Museu de la Prehistòria.

Què visitar

Rafael Casanova ve néixer en aquesta casa l'any 1660 i actualment és la seu del museu dedicat a la seva figura.

Personatge

Era un dels onze fills de la família Casanova. Aquesta gaudia d'una sòlida posició econòmica, gràcies al comerç del gra i la llana, i havien format part dels ens públics i de la vida política de Moià. Per exemple, l'avi Francesc Casanova havia estat capità de la Santa Unió, lluitant contra els bandolers, i els pare va ser conseller i batlle reial de Moià.

De jove es va instal·lar a Barcelona per cursar-hi estudis de Dret i exercir-hi la seva carrera professional. Va ser Conseller en cap de Barcelona i com a membre del govern de la ciutat, va prendre part en la Guerra de Successió, convertint-se en heroi de la defensa de Barcelona durant el setge borbònic del 1714.



Ajuntament de Sant Quirze

Edifici

La casa, ubicada a la Plaça Major de la vila de Moià, ja existia el 1570. Va ser construïda entre els segles XVI i XVII i adquirida a mitjans d'aquest darrer per la família Casanova, qui amb el temps la va ampliar comprant també la casa del costat.

Es tracta d'un edifici senyorial de planta baixa, pis i golfes, amb un jardí posterior i soterrani. La façana principal, esgrafiada, conserva una bella finestra gòtica i en el seu interior es pot admirar encara la decoració pictòrica del segle XVIII, amb la representació del cicle d'Ester.

Va ser declarat Bé Cultural d'Interès Nacional en la categoria de Monument Històric l'any 1977.



Enfo

Museu

Està dedicat al personatge i a la història de la comarca. Inclou també, una interessant exposició sobre la Guerra de Successió i diversos equipaments relacionats amb la cultura i la història moianeses, com l'Arxiu Històric de Moià i el Museu de la Prehistòria, dotat de col·leccions arqueològiques que provenen, en gran part, de la cova del Toll.

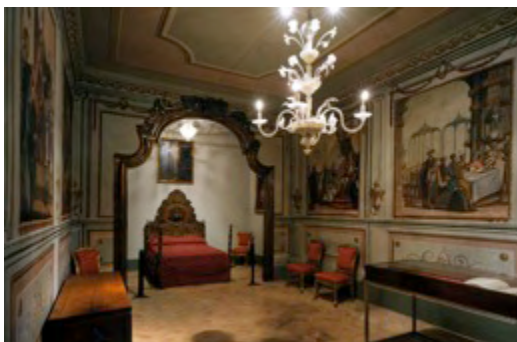

Pepo Segura (MHCAT)



Patronat de Museus de Moià

Exposició

Mostra les claus del conflicte que va tenir lloc durant la Guerra de Successió. Des de l'esclat d'aquesta per determinar el successor a la corona espanyola, fins a la caiguda de la ciutat de Barcelona a mans de les tropes borbòniques, amb Rafael Casanova com a conseller en cap i responsable de la defensa de la ciutat.

La visita s'estructura en un total de tretze espais distribuïts per la casa, on es va explicant la vida de Rafael Casanova i la seva estreta relació amb els esdeveniments històrics de la Catalunya del 1700.



Festacatalunya



Festacatalunya

HORARIS

DILLUNS (no festius) tancat.

DE DIMARTS A DIVENDRES: de 9 h a 14 h.

DISSABTES, DIUMENGES, FESTIUS I PONTS: de 10.00 a 13.30 h i de 16.00 a 19.00 h

Dies de tancament: el 25 i 26 de desembre i l'1 i el 6 de gener.

PREUS ENTRADA

Normal: 2€

Reduïda*: 1,50€

Gratuïta: més grans de 65 anys, nens i nenes fins a 6 anys, membres de l'ICOM, grups escolars acompanyats de professor, famílies nombroses, personal docent, discapacitats, aturats., Amics del Museu.

Grups: entrada reduïda a partir de 20 persones.

* pensionistes; nois i noies de 7 a 18 anys, titulars del carnet d'estudiant, titulars del carnet jove, grups de 20 persones o més, famílies monoparentals.

Dimarts entrada gratuïta per a tothom, així com els dies de festa major de la població.

Jornades de portes obertes els dies 16 i 17 de novembre.

La venda d'entrades finalitzarà 30 minuts abans del tancament del monument.

VISITES GUIADES

Serveis de visites guiades prèvia concertació al telèfon 93 820 91 34 (de dilluns a divendres de 8 a 14h) o a través del correu electrònic info@covesdeltoll.com.

CONTACTE

Carrer Rafael Casanova, 8

08180 Moià

Tel. 93 830 01 43

Mail: rafaelcasanova.cultura@gencat.cat

SERVEIS



Activitat: 1714 / Cultural

Com arribar

EN COTXE

Des de Barcelona

8. Autopista **C-58**, sortida **AP-7** direcció **Girona – França**, incorporació a la **C-33**, i **B-143** fins a **Moià**.

Des de Lleida

4. Autopista **A-2**, **C-25** en direcció **Manresa – Girona**, i **B-430** fins arribar a **Moià**.

Des de Girona

7. Carretera **C-65**, incorporació a la **E-15**, **C-25 Vic** i agafar la **C-670 (Prats de L. / Moià)**.

Des de Tarragona

8. Carretera **N-240**, incorporació a la **E-15**, posteriorment incorporació a la **C-55**, agafar la **E-9/C-16** i finalment, la **N-141c** fins a **Moià**.

MAPA DE GOOGLE

TRANSPORTS PÚBLICS

AUTOBÚS

Sagalés (<http://www.sagales.com/es>)

MOIÀ

Sabíeu que...

-
- **... Moià també va patir els efectes de la Guerra de Successió?**
Durant la guerra, les tropes borbòniques van cremar una sèrie de cases en la persecució del comandant en cap de l'exèrcit català, el Marquès de Poal.

 - **... en aquesta vila va néixer un dels personatges més coneguts de la Guerra de Successió?**
Rafael Casanova, conseller en cap de Barcelona en el moment de l'ocupació borbònica de la ciutat, l'11 de setembre de 1714, era fill de Moià. Ara, la casa on va néixer és un museu dedicat a la seva memòria i a la Guerra de Successió.

 - **... Moià compta amb un dels reclams prehistòrics més interessants del país?**
Les coves prehistòriques del Toll han descobert un important llegat arqueològic que actualment es pot veure en el Museu Arqueològic de Moià.

 - **... també hi van néixer el tenor Francesc Viñas i el fundador de La Fura dels Baus?**
Francesc Viñas, el tenor wagnerià més internacional que ha tingut Catalunya, va néixer a Moià el 1863. Marcel·lí Antúnez, fundador de grup teatral La Fura dels Baus, ho feu el 1979.
-



Gustau Erill i Pinyot

Context 1714

La vila natal de Rafel de Casanova també va patir les conseqüències de la Guerra de Successió, encara que en menor mesura si ho comparem amb d'altres poblacions catalanes. Les tropes borbòniques n'arribarien a cremar algunes cases al seu pas per la localitat. El febrer de 1714 anaven empaitant el marquès de Poal, comandant en cap de l'exèrcit català a l'interior del Principat, quan aquest va establir el seu quarter a la Casa Marfà de la veïna població de Castellcir.

La importància de Rafel de Casanova durant el setge de Barcelona fa que la població commemori aquest conflicte bèl·lic amb una Festa Barroca, on es recreen els episodis més importants de la vida política i militar del conseller en cap. Càrrec aquest últim que acceptaria després de ser elegit en substitució de Manuel Flix. El municipi va aixecar-li un monument a la plaça de l'Hospital, on cada 11 de setembre es fan una sèrie d'ofrenes florals semblants a les que tenen lloc davant al monument barceloní que va esculpir Rossend Nobas.

MOIÀ

Què visitar

ESGLÉSIA PARROQUIAL DE SANTA MARIA

Situada davant mateix de la Casa Museu de Rafael Casanova, és el principal i més important edifici barroc de Moià, amb una imponent portalada i un majestuós campanar de forma octogonal i 52 metres d'alçada. Consta d'una gran nau amb un creuer, coronat per una cúpula, i dues naus laterals. Del seu exterior destaquen les dues portalades barroques amb columnes salomòniques i treballats relleus.

Va ser construïda al llarg dels segles XVII-XVIII, en l'etapa més pròspera de la localitat. Es va convertir en una de les comunitats de preveres més influents de la Catalunya central i va arribar a allotjar a més d'una vintena de membres. Per formar-ne part, però, s'havia de ser moianès.



Maria Rosa Ferre

Horaris

Oberta només en horaris de missa.
Es pot consultar al Mossèn per fer-hi una visita.

Preus

Gratuït

Contacte

Pl. Major, 2
Telèfon de la parròquia: 93 830 02 44

Activitat: 1714 / Cultural



MOIÀ

Què visitar

NUCLI URBÀ

El nucli urbà de Moià és el més fidel testimoni de l'època de major riquesa de la vila. Durant els segles XVII i XVIII, gràcies a l'esplendor de la indústria tèxtil moianesa, moltes de les cases del centre van ser refetes i adaptades als gustos i necessitats dels ciutadans benestants d'aleshores.

Edificis civils

Entre els d'aquella època destaca la casa pairal dels Casanova, amb elements dels segles XVI i XVII i decoració pictòrica del XVIII. També hi ha la casa de Ca l'Andreu, d'estil renaixentista i la de Cal Bou, amb esgrafiats barrocs.



86127980@N06

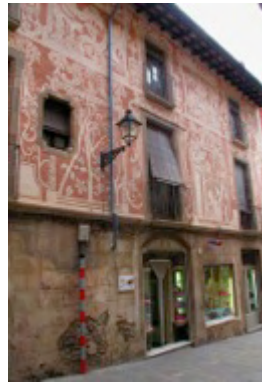

86127980@N06

Col·legi de l'Escola Pia

També barroc, va ser la primera casa escolàpia de la península Ibèrica. Tot i que va ser fundada el 1683, l'edifici actual data de mitjan segle XIX, després que l'original fos destruït per les tropes carlistes. El conjunt està completat per un bonic claustre obert i l'església, amb una interessant portalada barroca.



Enfo

Antiga església de Sant Josep

Situada al Raval de Dalt, data del 1620, amb posteriors ampliacions al llarg del segle XVIII. Conserva una portalada renaixentista, obra de l'escultor moianès Jaume Rubió. Actualment és de titularitat municipal i s'utilitza com a sala de conferències i auditori.



Gustau Erill i Pinyot

Carrer de les Joies

Va ser un dels principals carrers del Moia emmurallat. Entre els seus edificis ressalta Can Carner, propietat d'una de les famílies principals de Moia, els Carner, amb elements de reminiscència gòtica. El 2004 va ser restaurat, deixant la pedra vista.



86127980@N06

Plaça Major

Les seves voltes són la part més característica de la seva fisonomia. Datan del segle XIII, quan Sibil·la de Saga, senyora de la vila aleshores, concedí permís per a edificar-les. Setmanalment i des de l'any 1152, s'hi celebra el mercat que actualment es fa els diumenges.



Maria Rosa Ferre

També destaquen edificis com el de Can Rocafort (1888), seu de l'Ajuntament, i conjunt de les cases de Can Viñas, bell exemple d'arquitectura a cavall entre el modernisme i el noucentisme.

***Activitat:* Cultural**



** Mig dia*

Què visitar

Altres llocs d'interès

MUSEU ARQUEOLÒGIC I PALEONTOLÒGIC

Ubicat al mateix edifici que la Casa Museu Rafael Casanova, aquest museu aglutina les col·leccions arqueològiques procedents de les coves del Toll de Moià. En les excavacions realitzades s'hi han trobat trenta-cinc espècies diferents de mamífers, com ossos, leons, rinoceronts i hipopòtams, així com també restes humanes, algunes de ben llunyanes, com l'esquelet d'un home d'origen alpi.

El museu arqueològic està organitzat en diferents espais temàtics que, de forma molt didàctica, permeten endinsar-se en la prehistòria al Moianès i conèixer com era la vida a les coves del Tolla a l'època del Quaternari.

La visita es pot combinar amb una altra a la Cova del Toll, on es poden veure les grutes prehistòriques.



Patronat de Museus de Moià



Patronat de Museus de Moià

Horaris

DE DIMARTS A DIUMENGE: de 10 a 13.30h i de 16 a 19h

Per altres horaris, dies, visites de grups i tallers didàctics, cal reserva prèvia.

Preu

Entrada general: 2 €

Entrada reduïda: 1,5€

Entrada gratuïta: persones de més de 65 anys, nens menors de 7 anys, aturats, persones amb discapacitat, persones amb el carnet de família nombrosa.

* Joves fins a 18 anys, titulars del carnet jove, titulars del carnet d'estudiant i famílies monoparentals.

L'entrada també és gratuïta tots els dimarts i per la festa major de Moià (agos

Visites Guiades

Visita guiada al museu per grups (no inclou entrada al museu):

Grup de fins a 20 persones: 55€

Preu per persona addicional: 2,75€

Entrada al Museu és gratuïta si es ve de les Coves del Toll.

Contacte

Casa Natal Rafael Casanova
Carrer Rafael Casanova, 8
08180 Moià
Tel. 938209134
Mail: info@covesdeltoll.com
Web: www.covesdeltoll.com

Serveis



Activitat: Cultural

MOIÀ

Què visitar

Altres llocs d'interès

COVES DEL TOLL

Les Coves del Toll són un espai de gran interès, tant per la seva formació geològica com per les restes arqueològiques que s'hi ha trobat i que constitueixen un dels referents més importants de la Prehistòria, no només del Moianès, sinó de tota Catalunya.

El complex l'integren un conjunt de cavernes, entre les quals destaca la Cova del Toll, amb un recorregut visitable de 158 metres i un curs fluvial al bell mig que, amb els anys, ha anat perfilant els seus murs calcaris, fins aconseguir unes formes de gran bellesa.

Des del seu descobriment l'any 1948, i encara ara, s'hi porten a terme campanyes d'excavació arqueològica que han posat de manifest un important llegat antropològic i paleontològic. S'hi han trobat nombroses restes de fauna quaternària i indicis de presència humana des del paleolític mitjà.

Els materials trobats estan exposats al Museu Arqueològic i Paleontològic de Moià, situat a la Casa Museu Rafael Casanova.



Patronat de Museus de Moià

Horaris

DISSABTES I DIUMENGES: de 10.30h a les 14h.

FESTIUS I PONTS: de 10.30 a les 14h.

- ***Horaris d'estiu***

Del 8 de març al 11 de desembre

DISSABTES I DIUMENGES: de 10.30h a les 14h i de 15.00 a 18.30h

TANCAT: 24, 25, 26, 31 de desembre i 1,5 i 6 de gener.

L'última visita es fa 30 minuts abans de tancar.

Preu

Entrada individual: 6,70 €

Entrada reduïda: 4,50 € (menors de 3 a 12 anys)

Gratuïta: nens de fins a 3 anys.

Grups de fins a 20 persones:

- Entrada: 90€ (4,5€ per cada persona afegida)

- Visita Nocturna Grup: 200€ (10€ per cada persona afegida)

- Grup Taller didàctic (no inclou entrada a Cova): 90€ (4,5€ per cada persona afegida)

Visites Guiades

Durada: entre 30 i 45 minuts.

Si esteu interessats en visitar les Coves prehistòriques del Toll entre setmana o en horaris diferents, feu la reserva a través del correu info@covesdeltoll.com o trucant al telèfon 93 820 91 34.

Grups i escoles: tota la setmana amb prèvia reserva.

Contacte

Coves del Toll

Crta. N-141 (crta de Vic), km. 32

08180 Moià

Tel. 938 209 134

Mail: info@covesdeltoll.com

Web: <http://www.covesdeltoll.com>

Serveis





MOIÀ

Què visitar

Altres llocs d'interès

CASTELLNOU DE LA PLANA

Castellnou de la Plana és un magnífic exemple de gran casal gòtic. Anteriorment va ser un molí i masoveria, per més tard transformar-se en castell. Al seu interior s'hi troben encara dos molins fariners construïts esglaonadament, trobant-se la bassa que alimenta el segon a l'interior del mateix edifici.

El castell va ser construït en diverses etapes, entre els segles XIII-XIV. Al quedar enrunat i abandonat el vell castell de Clarà, va ser la residència de la família Planella i se'l va elevar a la condició de castell termenat. Això significava que tenia jurisdicció sobre un territori concret, en aquest cas, sobre Moià, segons les normes i usos feudals.

Està declarat Bé Cultural d'Interès Nacional.



elmoianès

Visita

Exterior

Contacte

ConSORCI del Moianès

Can Carner. Carrer Joies, 11- 13

08180 Moià

Tel. 34 93 830 14 18

Web: www.consorcidelmoianes.cat

Activitat: Cultural



MOIÀ

Què fer

Visites guiades i paquets

VISITES GUIADES PER A GRUPS

VISITA AL CASC ANTIC, MUSEU ARQUEOLÒGIC I CASA NATAL RAFAEL DE CASANOVA

Visita guiada pel casc antic de Moià que inclou l'interior de l'església i que es complementa amb la visita guiada al Museu Arqueològic i a la Casa Natal Rafael Casanova (prèvia concertació al Museu, al telèfon 93 820 91 34).

Lloc de trobada: el Museu.

Durada: entre 1h 45' i 2h.

És recomanable que el grup no superi les 25 persones (excepcionalment, i si la situació ho requereix, es grup es podria ampliar a 30 o 35 persones).

Activitat: Cultural / 1714



VISITA AL MUSEU ARQUEOLÒGIC I A LA CASA NATAL RAFAEL DE CASANOVA

S'organitzen visites guiades per les sales de la Casa Natal Rafael Casanova i del Museu Arqueològic, prèvia concertació al telèfon 93 820 91 34.

Lloc de trobada: el Museu.

Durada visita guiada al Museu arqueològic: entre 45 minuts i una hora.

Casa Natal Rafael Casanova: inclou un passi de l'audiovisual de la batalla de l'11 de setembre de 1714.

Es pot concertar tant per entre setmana com pel cap de setmana.

Al Museu arqueològic, donades les dimensions de les sales, es poden fer grups de 40 a 45 persones, si la situació ho requereix.

Activitat: Cultural / 1714



ACTIVITATS EN GRUP A LES COVES DEL TOLL I AL MUSEU ARQUEOLÒGIC

Consten d'una primera part amb visita guiada a les Coves prehistòriques (Coves del Toll) i posteriorment, d'una segona amb l'entrada i visita guiada al Museu Arqueològic a Moià.

Lloc de trobada: Coves del Toll.

Caldrà tenir concertada l'hora d'arribada a la Cova prehistòrica. És recomanable que sigui entres les 10 h i 11 h del matí si llavors es vol tenir temps de fer la visita guiada al Museu.

Durada visita guiada a les Coves: entre 30 i 45 minuts.

Cada grup d'entrada a les coves és recomanable que no superi les 20 persones, excepcionalment podria ser de 30 a 35 persones, si la situació ho requerís.

Durada visita guiada al Museu arqueològic: entre 30 i 45 minuts.

Cada grup de visita guiada al Museu arqueològic és recomanable que no superi les 25 persones, però donades les dimensions de les sales, es poden fer grups de 40 a 45 persones, si la situació ho requerís.



Activitat: **Cultural**

Preus

Visita al casc antic, Museu Arqueològic i Casa Natal Rafael Casanova

- Preu fins a 20 persones: 60€
- Preu per persona addicional: 3€

No inclou l'entrada ni visita guiada al Museu.

Visita al Museu Arqueològic i a la Casa Natal Rafael Casanova

- Prèvia concertació al telèfon 93 820 91 34.

Activitats en grup a les Coves del Toll i al Museu Arqueològic

Entre setmana.

- Preu fins a 20 persones: 90€
- Preu per persona addicional: 4,5€

Agents de viatges, gratuït.

Contacte

Casa Natal Rafael Casanova

Carrer Rafael Casanova, 8

08180 Moià

Tel. 938209134

Mail: info@covesdeltoll.com

Web: www.covesdeltoll.com

FESTA BARROCA DE MOIÀ. RETORN AL 1714

Durant aquesta festa, Moià retrocedeix en el temps i es situa a principis del segle XVIII amb la recreació dels episodis més significatius de la Guerra de Successió i de la vida de Rafael Casanova.

Els carrers s'omplen d'exemples de la vida quotidiana del 1700: un mercat de l'època on es poden trobar productes artesans, demostracions d'oficis antics, música de gralles... També es fa una desfilada de soldats i una tronada de canons amb la possibilitat de conèixer com s'utilitzaven les armes de foc del segle XVIII.

A la tarda, tenen lloc les recreacions històriques, on seguint un guió el més fidel possible als fets, s'expliquen els principals esdeveniments del 1714.



Gustau Erill i Pinyot

Dates

Cap de setmana més proper a l'11 de setembre.

Més informació

www.retorna1714.moia.cat

Activitat: Actes festius / 1714



MERCAT DE LA PREHISTÒRIA

Durant un dia Moià acull el Mercat de la Prehistòria, una proposta lúdica i cultural amb tallers i activitats diverses amb la finalitat de donar a conèixer com vivien els catalans de la prehistòria.

Els actes tenen lloc al Parc Municipal, on organitzen tallers, es fan titelles i els gegants prehistòrics del Toll i la Toixonera ballen acompanyats dels grallers de Moià. Tot, mentre una colla de prehistòrics animem la festa amb teatre de carrer. Cap al migdia, s'hi escorxa un senglar amb eines de sílex fabricades allà mateix per l'arqueòleg del Museu de Moià.

El mercat de la Prehistòria és un esdeveniment únic d'aquestes característiques a l'Estat i està organitzat pel Museu de Moià-Coves del Toll, en col·laboració amb la Xarxa de Museus Locals de la Diputació de Barcelona i una desena d'entitats i associacions locals.



elmoianes



elmoianes

Dates

Segon diumenge de maig.

Més informació

Museu de Moià-Coves del Toll

Tel. 938209134

Mail: info@covesdeltoll.com

Web: www.covesdeltoll.com

Activitat: Actes festius / Cultural



ALTRES FESTES I FIRES

Festa Major d'Hivern. Festa de Sant Sebastià, patró de Moià

Instituïda per un vot de poble de 1676, se celebra en honor a Sant Sebastià, patró de Moià. Les celebracions, que inclouen la ballada dels Garrofins, sovint s'encavalquen amb les de la Festa dels Tres Tombs, duren diversos dies i duren des del dia 20 de gener, dia festiu al poble, fins al cap de setmana més proper.

Dates: finals de gener.

Més informació: www.consorcidelmoianes.cat



Activitat: Actes festius

Setmana Santa

Per Setmana Santa, els Armats surten el dia de Dijous Sant a la Plaça Major, mantenint-se fidels a la seva cita i és l'únic element que ha sobreviscut de les antigues tradicions de la Setmana Santa moianesa.

Dates: Setmana Santa.

Més informació: www.consorcidelmoianes.cat



Activitat: Actes festius / Cultural

Festa de l'Arbre Fruiter i Homenatge a la vellesa

Una de les festes més arrelades del poble de Moià, promoguda per la Lliga Defensa de l'Arbre Fruiter, creada pel tenor Francesc Viñas. La festa es basa en un plantada d'arbres col·lectiva i té com a finalitat fomentar la protecció de la natura. En aquests moments, a més de la tradicional plantada d'arbres, la festa inclou un homenatge a la gent gran i al tenor moianès creador de la festa.

Dates: 17 d'agost.

Més informació: www.consorcidelmoianes.cat



Activitat: Actes festius / Cultural

Festa Major

Festa gran on Moià s'omple d'activitats, música i actes festius.

Dates: 15 d'agost.

Més informació: www.consorcidelmoianes.cat



Activitat: Actes festius

Mercat

Mercat setmanal que es fa des de l'any 1152.

Dates: cada diumenge.

Més informació: www.moia.cat

Activitat: Actes festius / Gastronòmic



MOIÀ

Què fer

Festivals

FESTIVAL DE MÚSICA FRANCESC VIÑAS

Els amants de la bona música tenen una cita musical cada estiu a Moià, amb el Festival Internacional de Música Francesc Viñas. Durant l'estiu, el poble es transforma en escenari musical i organitza concerts a l'aire lliure, com a la plaça Major o als jardins Francesc Viñas, i també en espais tancats, com l'església parroquial i l'auditori de Sant Josep.

Organitzat per Joventuts Musicals de Moià, el Festival recorda la figura del tenor Francesc Viñas, un dels fills més il·lustres de la vila de Moià i un gran tenor reconegut internacionalment per les seves inestimables versions wagnerianes.



Ajuntament de Moià

Dates

De juliol a agost.

Lloc

Diferents espais i carrers de la ciutat.

Venda d'entrades

Museu de Moià, Cal Grau, Ca la Felissa i a l'Auditori 30 minuts abans del concert.

Més informació

Joventuts Musicals de Moià

Tel. 93 830 00 00

Web: www.joventutsmusicals.cat/moia



MOIÀ

Què fer

Turisme actiu

PARC MUNICIPAL

El Parc Municipal és el jardí dels moianesos. Ocupa una extensa superfície a dins mateix del nucli urbà amb una vegetació esplèndida. A la part superior hi ha un estany amb una font ornamental, arbres centenaris i racons que conviden a gaudir del passeig i de la tranquil·litat.

Entre espais d'ambient noucentista, època en què va ser creat, hi ha un monument a Francesc Viñas, obra de l'escultor Josep Clarà, i un monòlit dedicat a Josep Coma i Passarell, creador del Parc.

Originàriament va ser el jardí de la finca particular de Josep Coma on, a més de les flors i els arbres habituals, també tenia previst plantar-hi vinyes. En morir, el parc passà a l'Escola Pia, fins que als anys 30 el va comprar l'Associació Pro Monument a Francesc Viñas. Actualment, és de propietat municipal.



Immabf

Més informació

www.consorcidelmoianes.cat



MIRADOR DE LA CREU I JARDÍ BOTÀNIC

És un magnífic mirador natural amb unes vistes impressionants sobre una bona part del Moianès. Des d'allà es divisa una gran panoràmica que engloba des del Montseny fins a Montserrat. Al mateix mirador, en el punt més alt, hi ha una creu de ferro del 1900, vorejada de caminets entre jardins de plantes autòctones.

Situat al costat als peus del Mirador hi ha el Jardí Botànic de Cal Riera. Entre una àmplia varietat de plantes i flors, destaquen les 264 espècies de plantes medicinals identificades amb el seu nom tallat en marbre, realitzat pel mateix propietari del jardí: Xavier Tantinyà.

Tots els nens que visiten el jardí tenen l'oportunitat de plantar un arbre o una planta.



elmoianes

Més informació

Mirador de la Creu: www.consorcidelmoianes.cat

Jardí Botànic: www.botanicdecalrieramoia.blogspot.com.es

Activitat: Actiu-Natura



EMBASSAMENT I PARC DEL MOLÍ NOU

El Parc del Molí Nou és un espai de lleure al voltant d'un petit embassament, molt freqüentat durant l'estiu, amb un alberg de joventut, fonts, bancs i taules que fan més còmode la seva estada.

La superfície de propietat municipal engloba la pròpia masia de Molí Nou, el pantà construït pel Medi Natural l'any 1984 i el bosc que l'envolta, limitat a l'oest pel camí de la masia de Passarell i a l'est per l'accés a la mateixa zona verda.



Consorti del Moianès



festacatalunya



festacatalunya

Més informació

www.consorcidelmoianes.cat

Activitat: Actiu-Natura



ALS VOLTANTS DE MOIÀ

Després de la visita a Moià, es pot allargar l'estada visitant els voltants de la localitat i descobrint alguns dels espais més singulars que l'envolten.

MANRESA

Manresa és una ciutat rica en llegat històric, del qual en queden avui nombrosos testimonis. Els seus racons, els seus carrers medievals, els seus palaus barrocs, els seus edificis modernistes... Tot un llibre obert de la nostra història als peus de Montserrat.

Fets 1714: Manresa és una de les anomenades viles cremades més castigades durant la Guerra de Successió i exemple de la repressió dels borbons en el seu intent d'estendre el terror entre les poblacions de la Catalunya central, fidels a la causa austriacista.

Com arribar

Distància des de Moià: 27,8 km (31 minuts)

Com arribar: (*link a mapa google*)

Coordenades GPS: X: 1.8233554479415999, Y: 41.725178058399699

Aparcament: www.ajmanresa.cat/web/php/planolnou

Punt d'informació

Oficina de Turisme de Manresa

Via de Sant Ignasi, 40, baixos

Tel. 93 878 40 90

Mail: turisme@ajmanresa.cat

Més informació

www.manresaturisme.cat

Què fer

- **La Seu de Manresa (Basílica de Santa Maria de la Seu)**

La Seu de Manresa és el principal monument manresà. L'església gòtica que avui podem contemplar fou dissenyada per Berenguer de Montagut, que també projectà obres tan importants com Santa Maria del Mar de Barcelona.



PMRMaeyart

Adreça

Baixada de la Seu, s/n.

Tel. 93 872 15 12

Visita: amb horari d'obertura i tancament

Entrada: de pagament
Més informació: www.seudemanagera.cat



Activitat: 1714 / Cultural

- **La cova de Sant Ignasi**

Diu la tradició que Sant Ignasi de Loiola va retirar-se a aquesta cova una temporada per meditar i escriure els cèlebres Exercicis Espirituals. Amb els anys, el senzill espai s'ha convertit en l'edifici més monumental i fastuós de la ciutat. Damunt de la cova s'hi ha aixecat literalment un gran santuari, que s'ha convertit indiscutiblement en lloc ignasià per excel·lència i en un dels referents universals del món jesuític.



Carlos Pino Andújar



PMRMaeyaert

Adreça

Camí de la Cova, s/n
Tel. 93 875 15 79

Visita: amb horari d'obertura i tancament

Entrada: donatiu voluntari (visita guiada: pagament)

Més informació: www.covamanresa.cat



Activitat: 1714 / Cultural

- **Museu Comarcal de Manresa**

A més de trobar una impressionant mostra de l'art de la talla i la policromia del barroc català dels segles XVII i XVIII, el Museu Comarcal ofereix al visitant la possibilitat de conèixer, a través d'un itinerari didàctic i amè, el passat de Manresa i els principals esdeveniments històrics de Catalunya que allà hi tingueren lloc.

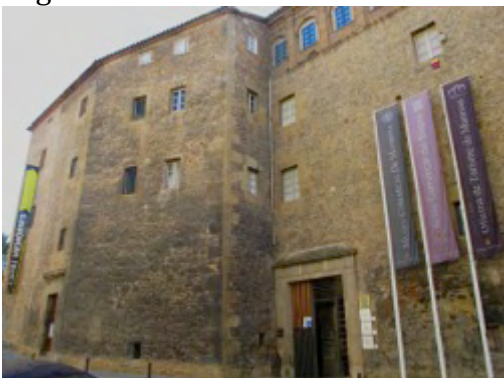

Elmoianes

Adreça

Via St. Ignasi, 40
Tel. 93 874 11 55

Mail: museu@ajmanresa.org

Visita: amb horari d'obertura i tancament

Entrada: de pagament

Més informació: www.museudemanageresa.cat



Activitat: 1714 / Cultural

- **Altres llocs d'interès**

Centre d'Interpretació del carrer del Balç

Aquest centre d'interpretació ofereix un muntatge amb recursos multimèdia que permet descobrir com era la Manresa del segle XIV. Una història narrada i personalitzada en la figura del rei Pere III el Cerimoniós, el gran monarca forjador de les principals institucions catalanes.

Adreça

Baixada del Pòpul, s/n
Tel. 93 872 14 66

Mail: carrerdelbalc@ajmanresa.cat

Vista: amb horari d'obertura i tancament

Entrada: de pagament

Més informació: www.manresaturisme.cat/carrerdelbalc/cat/



Activitat: Cultural

Parc de la Sèquia

Partint del canal medieval del segle XIV que portava l'aigua del riu Llobregat des de Balsareny fins a Manresa, el Parc de la Sèquia ha adaptat aquest entorn perquè el visitant descobreixi de forma lúdica i variada el seu ric patrimoni natural i històric.

Adreça

Centre de Visitants del Parc de la Sèquia
Parc de l'Agulla, s/n
Tel. 938 749 130

Vista: lliure accés

Entrada: gratuïta

Més informació: www.parcdelasequia.cat



Activitat: Actiu-Natura

- **Visites guiades a Manresa**

L'esplendor medieval, la Manresa ignasiana, la Manresa modernista...

Dies: tos els dissabtes i cada dia per a grups concertats.

Durada: entre 1h i 3h depenent de la visita escollida

Més informació:

Oficina de Turisme de Manresa
Tel. 93 878 40 90

Mail: turisme@ajmanresa.cat



ALS VOLTANTS DE MOIÀ

A on anar

TALAMANCA

Vegeu “Castell de Talamanca/Talamanca”.

ALS VOLTANTS DE MOIÀ

A on anar

SALLENT

Sallent va néixer a prop d'un congost del Llobregat, al voltant del castell, fortificació que jugà un paper important durant l'edat mitjana. Entre les runes d'aquest, hi ha Sant Sebastià, que destaca per ser l'església romànica de planta rodona més gran de Catalunya.

Al nucli antic hi ha la Casa Gran, un magnífic edifici gòtic, i l'antiga casa de la família Torres Amat, una construcció barroca del segle XVII, avui convertida en museu.

Al seu entorn trobem nombroses esglésies i ermites romàniques, com Sant Pere i Sant Martí de Serraïma, Sant Miquel de Serra-sanç o Santa Maria de Cornet, una bonica església del segle XII, ampliada el XVII amb el campanar. Totes elles representen el més ric del patrimoni de la localitat.

Entre les seves tradicions, destaca sobretot la Festa de les Enramades de Corpus, quan s'engalanen els carrers del nucli antic amb flors i altres ornaments.

Fets 1714: va ser cremada pels borbons el 3 d'agost de 1713, amb l'objectiu d'eliminar els molins de pólvora que hi havia. A principis de 1714, va patir de nou la repressió filipista, quan el duc de Pòpoli assaltà la vila i executà a ganivetades l'alcalde i el conseller de Sallent.



Joan

Com arribar

Distància des de Moià: 29,8 km (30 minuts)

Mapa: *(link a mapa google)*

Coordenades GPS: X: 1.89493320978024, Y: 41.824202726857699

Punt d'informació

Ajuntament de Sallent

Plaça de la Vila, 1

Tel: 93 837 02 00

Mail: sallent@sallent.cat

Més informació

www.sallent.cat

Activitat: 1714 / Cultural



ALS VOLTANTS DE MOIÀ

A on anar

SANT FELIU SASSERRA

Sant Feliu Sasserra està situat en un indret envoltat de natura, amb pinedes, alzinars i rouredes. El seu nom s'atribueix al fet que la primitiva església va ser edificada damunt d'una roca anomenada la roca d'en Feliu. D'aquí les seves bones vistes a l'entorn.

Curiosament a aquest poble se'l coneix per les bruixes i els bandolers. Durant el segle XVII, les primeres eren penjades al Serrat de les Forques, un turó als afores de Sant Feliu, mentre que bandolers com Rocaguinarda o Palmerola corrien per les

seves contrades. Actualment, encara es poden veure “bruixes” pels carrers del poble al mes de novembre, durant la Fira de les Bruixes, i tenen un Centre d'Interpretació de la Bruixeria obert els caps de setmana. Dels bandolers, en queden les runes del Mas Rocaguinarda, al terme d'Oristà, i les rutes que els recorden.

El nucli de la població amaga racons i edificis plens d'història, amb cases de finestrals gòtics i renaixentistes, i d'altres amb llindes de pedra datades al segle XVIII. Destaca la Casa del Consell o Casa del Comú, amb façana del segle S.XVII i l'església gòtica tardana de Sant Feliu.

Fets 1714: durant la Guerra de Successió, Sant Feliu va patir les conseqüències de la repressió borbònica. Moltes viles i pobles de la zona van ser cremats i castigats durament per la seva revolta contra Felip V. Aplicant la tàctica de la terra cremada, les tropes del comte de Montemar van cremar Sant Feliu Sasserra el mes de febrer de 1714.



Ajuntament de Sant Feliu Sasserra



festacatalunya

Com arribar

Distància des de Moià: 27,1 km (30 minuts)

Mapa: ([link a mapa google](#))

Coordenades GPS: X: 2.022403, Y: 41.944548

Aparcament: pels carrers de la localitat.

Punt d'informació

Ajuntament de Sant Feliu Sasserra

Pl. Major, 1

08274 Sant Feliu Sasserra

Tel. 93 881 90 11

Mail: st.felius@diba.cat

Més informació

www.santfeliusasserra.cat

Activitat: 1714 /Cultural



*

* Mig dia

A on anar

ESGLÉSIES DE SANT JOAN I SANTA MARIA D'OLÓ

Església parroquial de Sant Joan d'Oló

L'actual església de Sant Joan d'Oló va ser beneïda el 25 d'agost de 1639 i possiblement es va edificar perquè l'església vella, coneguda popularment com Sant Joan Vell, s'havia quedat petita a causa del creixement demogràfic. De l'antiga església, de factura romànica, només en resten parts dels murs laterals i de l'absis.

Aquesta construcció és un clar exemple d'una parròquia rural de l'època. L'edifici és d'una sola nau, amb dues capelles laterals a dreta i esquerra i un gran cor sobre l'entrada. El campanar, de planta quadrada, va ser construït entre 1637 i 1640.

En el seu interior es conserven tres retaules que comprenen tot el període de l'art barroc de Catalunya. El més destacat és el retaule major de St. Joan construït entre 1656-1665 per l'escultor manresà Pau Sunyer, amb un monumental sagrari. Els altres dos retaules són el de la Mare de Déu del Roser (S.XVII) i el de Sant Isidre (S.XVIII).



Consorci del Moianès

Adreça

Des del poble d'Oló, cal seguir la carretera rural en direcció a Horta d'Avinyó. La parròquia de Sant Joan d'Oló es troba a mig camí.

Visita

Amb horari de missa: segon diumenge de cada mes (hivern: 17h; estiu: 18h)

Entrada

Gratuïta

Activitat: 1714 / Cultural

Església Parroquial de Santa Maria d'Oló



D'origen romànic, Santa Maria d'Oló data del S.XVII. A nivell arquitectònic l'únic que destaca és la porta d'estil renaixentista amb data de 1646. L'interior, però, guarda un notable retaule d'estil barroc, situat a l'altar major, obra de l'escultor manresà Pau Sunyer (1663). Aquest retaule, dedicat a la mare de Déu Assumpta, ocupa tot el pany de paret del presbiteri d'una forma imponent.

Al Museu Episcopal de Vic es conserva una creu processional romànica del segle XIII, procedent d'aquesta església.



Consorti del Moianès

Adreça

Just arribar al poble d'Oló, cal seguir els indicadors en relació al casc antic del poble, on hi ha l'església parroquial de Santa Maria.

Visita

Lliure.

Entrada

Gratuïta

***Activitat:* 1714 / Cultural**



Com arribar

Distància des de Moià: 21,6 km (23 minuts)

Mapa: (*link a mapa google*)

Coordenades GPS: X: 2.03497157942163, Y: 41.8743219785234

Aparcament: hi ha aparcament de cotxes.

Més informació

www.olo.cat

ALS VOLTANTS DE MOIÀ

Altres lloc a on anar

CASTELLTERÇOL

Castellterçol gaudeix d'un paisatge envejable, amb vistes a Montserrat i al Montseny. Amb els anys s'ha convertit en un destí turístic, cosa que ha fet créixer el nombre de cases i torres pels voltants.

El seu Castell, que dóna nom al poble, va ser construït per ordre de Terçol, home de confiança de Guifré el Pilós. El seus orígens es remunten al segle XII i guarda l'estructura medieval, amb les fosses, les muralles i la torre de defensa.

El nucli urbà està format de cases senyorials i edificis modernistes, amb l'església parroquial de Sant Fruitós, construïda entre 1628 i 1679, al bell mig. Entre els seus carrers, es troba la Casa-Museu Enric Prat de la Riba, on va néixer i morir el polític català.

Als voltants, es conserven una dotzena de pous de glaç, construccions fetes al segle XVII i XVIII que servien per guardar el glaç o la neu, fent de magatzems d'aigua.

Fets 1714: a Castellterçol hi van néixer Joan Baptista Talladella i Pere Bricfeus, herois en la darrera victòria de l'exèrcit català contra les tropes borbòniques a Talamanca.



86127980@N06

Com arribar

Distància des de Moià: 8 km (10 minuts)

Mapa: (*link a mapa google*)

Coordenades GPS: X: 2.12308732564092, Y: 41.747873323071801

Punt d'informació

Ajuntament de Castellterçol
Plaça Vella, 3
08183 Castellterçol
Tel. 93 866 61 88

Més informació

www.castelltersol.cat

Activitat: 1714 / Cultural



* Mig dia

ALS VOLTANTS DE MOIÀ

Altres lloc a on anar

Oristà

Dins del nucli, el poble conserva cases amb llindes de pedra treballades, portals adovellats i finestrals gòtics del segle XVI al XVIII. Cal destacar l'església parroquial de Sant Andreu, del segle XVIII, amb una de les joies arquitectòniques més representatives de la comarca: la cripta preromànica del segle X. També mereix una visita el Museu de Terrissa Catalana.

Però qui ha fet més famosa la contrada és Perot Rocaguinarda. Aquest bandoler català va néixer a Oristà l'any 1582, en el mas que porta el seu nom i que encara existeix, tot i que molt malmès. Molt a prop de la casa hi ha el cingle dels Tres Còdols, on sobre les roques es poden llegir unes inscripcions de l'època relacionades amb el bandoler. Segons diu la llegenda, n'hi ha una amb el nom d'en Rocaguinarda escrita per ell mateix.

Fets 1714: Oristà és una altra de les poblacions properes incendiades per les tropes borbòniques l'any 1714.



Araceli Merino

Temps estimat: 3 h 15'
GR 177 – 2 (Els Rojans - Sant Joan d'Oló)
Distància: 3,4 km
Temps estimat: 50'
GR 177 – 3 (Castellterçol – Castellcir)
Distància: 5,9 km
Temps estimat: 1h 30'

Connexions amb altres GR:

- Amb el GR 3: a Monistrol de Calders, collet de Mas Güell i l'Estany.
- Amb el Gr-176: a Sant Miquel d'Oló

Més informació

Ajuntament de Moià

Plaça St. Sebastià, 1

08180 Moià

Tel. 93 830 00 00

Mail: ajuntament@moia.cat

Web: www.moia.cat/paginas/aj/consorci/itinerari.htm

Fulletó de la ruta:

<http://www.consorcidelmoianes.cat/uploads/documents/pdf/desenvolupamentlocal/%20fulletó%20sencer%20últim.pdf>

Activitat:

Actiu-Natura

GASTRONOMIA

Receptes 1714

Al segle XVIII, l'alimentació a Catalunya es centrava bàsicament en el pa, el vi i la carn. No obstant això, en aquella època és quan comença a forjar-se la cuina tradicional catalana moderna, gràcies a la introducció de nous productes provinents d'Amèrica, com les patates, el tomàquet o els pebrots.

L'elaboració dels plats es torna més complexa i la cuina s'enriqueix amb gustos fins aleshores desconeguts. Era comú jugar amb els contrastos i sovint es feien dues versions del mateix plat segons es volgués dolç o salat.

Per exemplificar aquest llegat, s'han escollit diferents receptes de l'època extretes dels llibres de cuina més usats al segle XVIII i s'han versionat de nou, adaptant-les als gustos actuals.

Cada espai de la Ruta té vinculats dos plats que, tot i no ser típics o exclusius de la localitat, estan fets amb productes de la regió.

RECEPTA ANTIGA

Perdiu ab cols. La Cuynera catalana

La perdiu se fa sufregir en una cassola ab llart ó cansalada tallada á daus un pessich de farina y luego se hi tirarán tres escudellas de caldo, orenga sajudada; se te bullida la col, despres se deixa escorrer y se posa ab la perdiu; se fa còurer junt cosa de mitja hora, y se serveix.

Altres perdius ab col

Netas que sian se partirán de dalt á baix per lo pit se hi posará la sal corresponent, y posadas en la graella al foch se tindrà dexatat en un plat, such de llimona ab bastant oli y pebre, y luego se untarán ditas perdius, quant serán un poch brasejadas y rustidas se posarán dintre una olla al foch ab aygua que las cubrexi y luego de ser tovas se traurán del foch y se tindrà perbullit algun ull de col blanca no massa cuyta y sen faràn trossos, se enfarinaràn y fregiràn ab llart blanch, y quant sian rossas se tirarà tot junt ab las perdius y lo such que ha quedat de llimona y oli al untarlas; sels farà donar algun bull y se podrán servir com á cosa molt sabrosa, y de molta substancia.

RECEPTA ACTUALITZADA

Perdius amb farcellets de col

Ingredients: Perdius, 4 talls cansalada, 2 botifarres crues, 1 ceba, 2 pastanagues, 1 cabeça d'all, 1 copa vi ranci, llorer, timó, 1 clavell d'espècies, oli, llard.

Per fer els farcellets: 1 col, 20 g pinyons, farina, 1 ou.

Elaboració: Netejar, socarrar, buidar i lligar les perdius. Salar-les, empebrar-les i untar-les amb llard per dins i per fora. Posar-les en una cassola amb oli, juntament amb la cansalada, la botifarra, les pastanagues, la cabeça d'alls, les herbes i la ceba amb el clavell d'espècia clavat. Cobrir-ho amb un paper d'estrassa untat amb llard i deixeu-ho al forn, tot girant-ho de tant en tant perquè agafi color. Mentrestant bullir les fulles de col amb aigua i sal. Fer els farcellets amb les fulles de col, farcint-les amb els pinyons i els trossos de fulles petites. Enfarinar-los, passar-los per ou batut, fregir-los i reservar-los. Quan les perdius estiguin cuites, deslligar-les, partir-les per la meitat i posar-les en una altra cassola amb els farcellets, la cansalada i la botifarra trossegada. Mullar-ho amb el vi ranci i deixar-ho reduir. A la cassola on s'han rostit les perdius afegir una mica d'aigua, deixar-la bullir, colar la salsa a sobre de les perdius i deixar que segueixi coent 10 minuts més tot junt.

Variacions: Els farcellets es poden farcir amb botifarra crua. Al final s'hi pot posar un raig d'aiguarent. També es pot fer amb tords, faisà o pollastre en lloc de amb perdius. Si els ocells són petits (com els tords) es poden fer només passats per la paella amb una picada d'all i julivert.

GASTRONOMIA

A on menjar

Les receptes elaborades de nou sobre les genuïnes de l'època del 1700 es poden tastar en aquells restaurants identificats amb la marca "plat 1714".



Aquest distintiu es pot trobar a l'entrada dels locals i/o a les cartes de cada un dels establiments adherits.

GASTRONOMIA

Productes típics de la contrada

BAGES

Albergínia blanca

Rebot del Bages

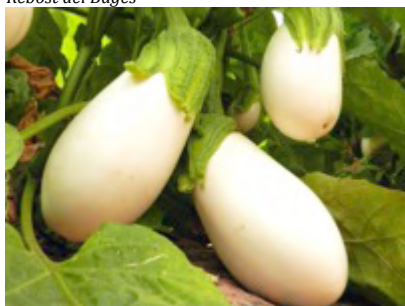

Aquest tipus d'albergínia va deixar de produir-se i quedà oblidada durant molt anys. Ara, el sector agrícola de la comarca, juntament amb el Consell Comarcal i altres entitats, han fet que aquesta varietat torni al mercat i es pugui trobar a les botigues i als restaurants de la zona.

Característiques

Sota la blancor de la seva pell amaga una carn suau, melosa i d'agradable textura al paladar. Es pot fer escalivada, cuinada al forn, bullida o saltejada. És de fàcil digestió i un complement perfecte per controlar l'energia de la dieta.

Temporada

De juliol a octubre.

Mongetes de Castellfollit del Boix

Rebot del Bages



Aquestes mongetes van arribar a Castellfollit del Boix fa prop de 300 anys, fruit d'un intercanvi comercial amb Amèrica. L'Institut de Recerca i Tecnologia Agrària (IRTA) ha estudiat les característiques d'aquesta mongeta i ha conclòs que es tracta d'una llavor i una planta de caràcters propis de la qual no es pot determinar ni el seu origen ni la seva varietat.

Característiques

De textura fina, aquestes mongetes no són farinoses ni pastoses. La seva pell suau aconseguix a més que no siguin pelludes al paladar. Presenta un gust de blat de moro marcat i una lleugera aroma que recorda a la patata.

Temporada

De finals d'abril a juliol.

Col verda manresana

Rebot del Bages

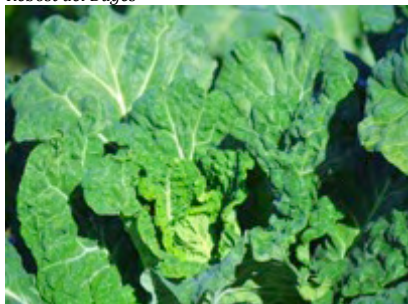

Es desconeix el temps que fa que es conrea aquesta col, però els agricultors de l'horta de Manresa porten molts anys cultivant-la. Es tracta d'un creuament de dues varietats: la col verda i la col de Pasqua. També se la coneix com col de cabdell, col francesa, col verda o d'hivern, col de paperina i col de Pasqua.

Característiques

De mida gran, amb fulles grosses i poc cabdellada. Les seves fulles no són tan rugoses com les d'altres varietats. És una col d'hivern, molt saborosa i de textura forta. És ideal per fer el trinxat, bullida amb patata, acompanyant la botifarra o per altres plats d'hivern.

Temporada

De novembre a març.

Tomàquet de Montserrat

Rebot del Bages

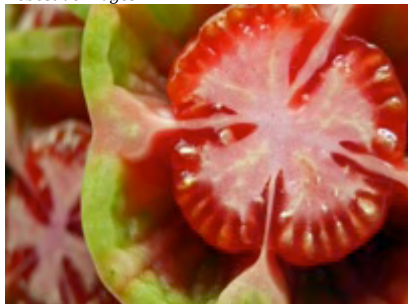

És el tomàquet autòcton del Bages per excel·lència i presenta diverses subespècies com el tomàquet rosa del Cardener o el de Mura. Degut a la saturació del mercat, el Tomàquet de Montserrat va patir una època en la qual gairebé no és cultivava. Ara, ha tingut una remuntada i torna a ser un producte bastant fàcil de trobar al mercat.

Característiques

És buit de dins i la seva polpa és força dolça i de gust intens. És ideal per les amanides o per fer-lo farcit.

Temporada

De maig a octubre.

Ovella ripollesa

Rebost del Bages



L'origen d'aquesta raça es troba en els encreuaments, realitzats ja fa segles, entre les poblacions autòctones d'ovelles que antigament poblaven els Pirineus Centrals i les ovelles transhumants de raça merina que hi arribaven durant l'estiu.

Característiques

És de grandària mitjana, amb una pigmentació molt característica al cap i a les extremitats, i tacada amb clapes marrons o negres. El seu menor pelatge fa que la seva carn no tingui gust de llana com en d'altres races. És ideal per fer guisats o per cuinar-la a la brasa.

Temporada

Segona quinzena de setembre.

Picapoll

Rebost del Bages

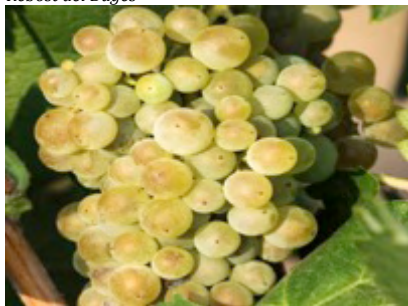

El picapoll, o la picapolla, varietat de cep blanc autòcton del Pla de Bages, ofereix un raïm de gra menut i ovalat. El seu nom es deu als pics o taques que mostra la seva pell gruixuda, imprescindible per protegir-lo de les inclemències meteorològiques durant al seu llarg procés de maduració.

Característiques

Dóna vins d'acidesa mitjana que els fa molt amables i potencia la seva sensació de volum. Aromàticament revela notes cítriques, com l'aranja, d'herba aromàtica, com espígol, i en els anys més frescos té un punt amb notes florals.

Temporada

Segona quinzena de setembre.

Mató de Montserrat

Rebot del Bages



Es té constància escrita del mató de Montserrat des de finals del S.XIX. El venien les pageses al petit mercat de Montserrat, fet de forma casolana a les masies del terme de Marganell a partir del sobrant de llet que els quedava. Aquest producte ha esdevingut el popular mató amb la denominació de “Mató de Montserrat” que avui coneixem.

Característiques

Les característiques principals del mató són el color clarament blanc i una textura flonja i suau que li confereixen un gust delicat i humit que recorda al de la llet. S'elabora amb llet d'ovella o de cabra i es pot menjar durant tot l'any. La manera més típica de menjar-lo és acompanyant-lo amb mel o amb sucre.

Temporada

Tot l'any.

Vins i caves (D.O. Pla de Bages)

Rebot del Bages

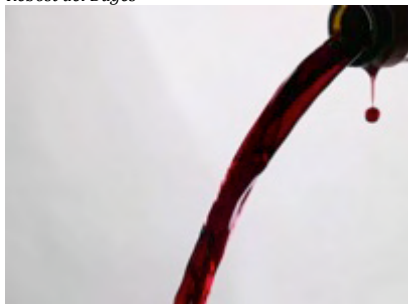

Els vins del Bages es caracteritzen pel clima força sec, l'escassa pluja i els sòls ondulats, on es cultiven varietats com l'Ull de llebre, el Cabernet Sauvignon, el Merlot i el Sumoll pels vins negres, i el Macabeu, el Chardonay i el Picapoll pels blancs, sent aquesta última una varietat autòctona de la comarca que proporciona vins afruitats amb bon aroma, esplèndida textura i personalitat.

Característiques

Els seus vins queden impregnats amb notes balsàmiques d'espígol, farigola i romaní, plantes aromàtiques que poblen els boscos de pins, roures i alzines que envolten les vinyes. Les característiques del sòl i el clima del Bages donen com a fruit uns vins amb molta frescor, d'amable concentració i amb bona capacitat per envellir.

Temporada

Tot l'any.

ALLOTJAMENT

Turisme rural

MAGADINS NOU



Dades de contacte Josep M. Sala Carné
Ctra. C-59 Moià - l'Estany, km 43
08180 Moià
Tel. 93 820 84 14 / 627 959 944
Fax: 93 820 84 14
Mail: magadinsnoumoia@telefonica.net
Web: www.magadinsnou.turismerural.com

Localització Enllaç mapa

MAS VILARRASA



Dades de contacte Josep Viladrich Homs
Can Carner B-17, s/n
08180 Moià
Tel. 93 830 04 28
Mail: info@masvilarrasa.com
Web: www.masvilarrasa.com<http://www.maslamiranda.com>

Localització Enllaç mapa

EL GRANER DE VILARRASA



Dades de contacte Josep Viladrich Homs
Can Carner B-17 - Mas Vilarrasa, s/n
08180 Moià
Tel. 93 830 04 28
Mail: info@masvilarrasa.com
Web: www.masvilarrasa.com

Localització Enllaç mapa

LA PALLISSA DE MAGADINS NOU



Dades de contacte Josep M. Sala Carné
Ctra. C-59 Moià - l'Estany, km 43
08180 Moià
Tel. 93 820 84 14 / 666 092 163
Fax: 93 830 11 79
Mail: magadinsnou@telefonica.net
Web: www.magadinsnou.turismerural.com

Localització Enllaç mapa

EL SOLER DE TERRADES

Dades de contacte Maria Leonor Lorente Salvat
Mas El Soler de Terrades, s/n
08180 Moià
Tel. 93 820 85 85 / 680 629 018
Fax: 93 820 85 39
Mail: nonoi.mail@terra.es

Localització Enllaç mapa

LA LLAR DEL SOLER DE TERRADES 2

Dades de contacte Maria Leonor Lorente Salvat
Casa El Soler de Terrades, s/n
08180 Moià
Tel. 93 820 85 85
Fax: 93 820 85 39
Mail: nonoi.mail@terra.es

Localització Enllaç mapa

MAS LES CLOSANES

Dades de contacte Josep Coll Fonts
Camí del Toll, Ctra. Manresa - Vic, km 32
08180 Moià
Tel. 638 732 673
Fax: 93 830 12 88
Mail: lesclosanes@hotmail.com
Web: www.lesclosanes.com<http://www.maslamiranda.com>

Localització Enllaç mapa